



COMUNE DI RIVODUTRI

Provincia di Rieti

VERBALE ORIGINALE DI DELIBERAZIONE DELLA GIUNTA COMUNALE

N° 61 DEL 08-07-2019



Oggetto: Approvazione "Programma per la concessione di contributi per la realizzazione del Presepe Subacqueo"

L'anno **duemiladiciannove** addì **otto** del mese di **luglio** alle ore **12:00** in Rivodutri e nella Sede Comunale, in seguito a convocazione disposta dal Sindaco, si è riunita la Giunta Comunale nelle persone dei signori:

	Presenti	Assenti
PANICONI Michele	P	Sindaco
Bosi Marcello	P	Vice - Sindaco
Zelli Rita	P	Assessore

Partecipa alla seduta Il Segretario Comunale **Dott.ssa Ida Modestino**

Il Presidente **Michele PANICONI** in qualità di Sindaco dichiarata aperta la seduta dopo aver constatato il numero legale degli intervenuti, passa alla trattazione dell'argomento di cui all'oggetto.

E' dato atto che sulla proposta della presente deliberazione sono stati espressi i pareri di cui all'art.49, comma 1° del D.Lgs.vo 18.08.2000, n° 267 di seguito riportati.

LA GIUNTA COMUNALE

Vista la Deliberazione di Consiglio Regionale della Regione Lazio n. n. 96 del 19 giugno 2019 con cui si approvava il *"PROGRAMMA PER LA CONCESSIONE DI CONTRIBUTI ECONOMICI A SOSTEGNO DI INIZIATIVE IDONEE A VALORIZZARE SUL PIANO CULTURALE, SPORTIVO, SOCIALE ED ECONOMICO LA COLLETTIVITÀ REGIONALE, DA REALIZZARSI NEL PERIODO COMPRESO TRA IL 1 OTTOBRE 2019 E IL 12 GENNAIO 2020"*;

Visto l'Art. 3 dell' allegato "A" alla Deliberazione di Consiglio Regionale della Regione Lazio n. n. 96 del 19 giugno 2019 in cui alla lettera "A" si elencano le iniziative di per la cui realizzazione si richiede il contributo e che devono riferirsi ad uno o più dei seguenti ambiti di intervento:

- 1) valorizzazione del patrimonio culturale, artistico e monumentale;
- 2) sostegno alle attività culturali, con particolare riferimento alla valorizzazione degli spettacoli dal vivo, degli eventi espositivi, dei convegni, della conoscenza dei diversi linguaggi dell'arte e dello spettacolo;
- 3) promozione della conservazione e valorizzazione delle tradizioni e degli usi delle comunità locali;
- 4) tutela e valorizzazione dell'ambiente, del paesaggio, del patrimonio naturale in ogni sua specificità e diversità biologica;
- 5) incremento del risparmio energetico e potenziamento dell'uso delle fonti rinnovabili;
- 6) inclusione sociale, lotta alla povertà e all'emarginazione, contrasto alla crisi economica e sociale;
- 7) sostegno alla famiglia e ai minori;
- 8) promozione dello sviluppo sociale, economico e culturale dei giovani, con particolare riferimento al diritto allo studio, all'inserimento nel mondo del lavoro e alla promozione del servizio civile;
- 9) promozione delle attività finalizzate alla salvaguardia della salute e al sostegno della dignità della persona, con particolare riferimento alla terza e alla quarta età;
- 10) sostegno ai progetti finalizzati alla riduzione dei disagi derivanti dalle barriere fisiche, sociali, culturali ed economiche legate alla condizione della disabilità;
- 11) sviluppo e sostegno alle aree territoriali svantaggiate, con particolare riguardo ai piccoli comuni, alle aree rurali e montane, nonché alle isole;
- 12) valorizzazione e promozione dei prodotti tipici locali e dell'artigianato;
- 13) sviluppo economico e miglioramento della qualità di vita della popolazione, secondo le effettive esigenze e le vocazioni dei diversi territori;
- 14) sostegno ai valori educativi dello sport e alla promozione della pratica sportiva, degli eventi della tradizione sportiva del territorio regionale, di nuovi eventi sportivi che possano diventare opportunità di sviluppo psico-fisico della collettività con particolare attenzione alle giovani generazioni, dell'attività sportiva per i diversamente abili;

15) promozione dell'offerta turistica e del tempo libero;

16) promozione dello sviluppo dell'istruzione e della formazione, con particolare riferimento alla formazione professionale;

17) sviluppo delle iniziative tese al conseguimento delle pari opportunità in ogni ambito;

Ritenuto usufruire di detto contributo al fine di promuovere e potenziare la tradizionale manifestazione del "Presepe Subacqueo" che si svolge nel mese di dicembre in località "Sorgenti di Santa Susanna";

Dato atto che come previsto dal punto 1 dell' Art 4 Il contributo concesso per la realizzazione di ciascuna iniziativa non può essere superiore al novanta per cento della spesa complessivamente prevista, così come risultante dal piano previsionale di spesa contenuto nella scheda di progetto di cui all'Allegato II al presente Programma e non può, comunque, superare l'importo di euro 15.000,00 (quindicimila/00);

Visto l' allegata "scheda di progetto" di cui all'allegato 2 ed il relativo "Piano Previsionale di spesa";

Ritenuto dover aderire al "*PROGRAMMA PER LA CONCESSIONE DI CONTRIBUTI ECONOMICI A SOSTEGNO DI INIZIATIVE IDONEE A VALORIZZARE SUL PIANO CULTURALE, SPORTIVO, SOCIALE ED ECONOMICO LA COLLETTIVITÀ REGIONALE, DA REALIZZARSI NEL PERIODO COMPRESO TRA IL 1 OTTOBRE 2019 E IL 12 GENNAIO 2020*";

CON voti UNANIMI FAVOREVOLI

DELIBERA

PER tutto quanto in premessa

ADERIRE al "*PROGRAMMA PER LA CONCESSIONE DI CONTRIBUTI ECONOMICI A SOSTEGNO DI INIZIATIVE IDONEE A VALORIZZARE SUL PIANO CULTURALE, SPORTIVO, SOCIALE ED ECONOMICO LA COLLETTIVITÀ REGIONALE, DA REALIZZARSI NEL PERIODO COMPRESO TRA IL 1 OTTOBRE 2019 E IL 12 GENNAIO 2020*";

APPROVARE gli allegati "scheda di progetto" di cui all'allegato 2 ed il relativo "Piano Previsionale di spesa" per promuovere e potenziare la tradizionale manifestazione del "Presepe Subacqueo" che si svolgerà nel mese di dicembre in località "Sorgenti di Santa Susanna";

DARE atto che la restante quota esclusa dal finanziamento sarà coperta con fondi propri dell'ente;

AUTORIZZARE il Sindaco a presentare la relativa istanza di finanziamento;

DARE ATTO che il Responsabile dell'Ufficio Amministrativo provvederà agli adempimenti conseguenti all'adozione del presente atto;

CON separata ed UNANIME votazione favorevole rendere la presente immediatamente eseguibile

ALLEGATO I

al "Programma per la concessione di contributi economici a sostegno di iniziative idonee a valorizzare sul piano culturale, sportivo, sociale ed economico la collettività regionale, da realizzarsi nel periodo compreso tra il 1 ottobre 2019 e il 12 gennaio 2020".

MODELLO DI DOMANDA

OGGETTO: "Programma per la concessione di contributi economici a sostegno di iniziative idonee a valorizzare sul piano culturale, sportivo, sociale ed economico la collettività regionale, da realizzarsi nel periodo compreso tra il 1 ottobre 2019 e il 12 gennaio 2020" ai sensi dell'articolo 7 del Regolamento per la concessione di contributi di cui all'allegato A alla deliberazione dell'Ufficio di Presidenza 3 dicembre 2015, n. 127 e successive modifiche.

Consiglio regionale del Lazio
Segreteria generale
Ufficio "Eventi, Promozioni, Compartecipazione,
Contributi"
PEC: contributiprogramma@cert.consreglazio.it

Il sottoscritto *Michele Paniconi*, nella propria qualità di legale rappresentante del *Comune di Rivodutri* chiede che la presente domanda di contributo sia ammessa a finanziamento, ai sensi del Programma in oggetto indicato, per la realizzazione dell'iniziativa denominata *Luci e suoni del Presepe diffuso di Rivodutri*, così come descritta nella scheda progetto e nella documentazione allegata, e ai sensi e per gli effetti degli articoli 46 e 47 del decreto del Presidente della Repubblica 28 dicembre 2000, n. 445 (Testo unico delle disposizioni legislative e regolamentari in materia di documentazione amministrativa) e successive modifiche, consapevole delle sanzioni penali nel caso di dichiarazioni non veritiere, di formazione o uso di atti falsi e della decadenza dai benefici eventualmente conseguiti per effetto di provvedimenti emanati in base a dichiarazioni non veritiere, richiamate e disposta rispettivamente dagli articoli 75 e 76 dello stesso d.P.R. 445/2000 e ss.mm.ii.

DICHIARA

- a) di aver preso atto del presente Programma;
- b) che l'iniziativa per la cui realizzazione si richiede il contributo:
 - b.1 rientra tra le finalità istituzionali della scrivente pubblica amministrazione;
 - b.2 rientra in almeno uno degli ambiti di intervento di cui all'articolo 3, comma 1 del Programma;
 - b.3 si svolge sul territorio regionale: *nell'intero territorio del Comune di Rivodutri*;
 - b.4 non è finalizzata alla beneficenza;
 - b.5 non è stata già oggetto di domanda di contributo diretta alla Giunta regionale;
 - b.6 non ha ricevuto, nell'anno in corso, contributo ai sensi dell'articolo 8 del Regolamento;
- c) che quanto riportato nella presente domanda e nei documenti allegati corrisponde a verità;
- d) che in caso di concessione di contributo, si impegna a coprire con risorse finanziarie proprie o con finanziamenti ricevuti da altri soggetti pubblici o privati, la differenza tra il costo complessivo

dell'iniziativa, così come indicato nel piano previsionale di spesa contenuto nella scheda di progetto allegata, e il contributo concesso;

e) di sollevare il Consiglio regionale da ogni pretesa di responsabilità verso terzi, per fatti connessi all'iniziativa.

Il sottoscritto esprime il proprio consenso al trattamento dei dati personali contenuti nella domanda di contributo e nei documenti ad essa allegati, nel rispetto delle finalità e modalità previste dal Regolamento (UE) 2016/679 e dal d.lgs. 196/2003 e ss.mm.

Si allega:

1. **scheda progetto;**
2. **relazione dettagliata dell'iniziativa dalla quale sia possibile desumere ogni elemento utile alla valutazione della stessa.**

La relazione deve contenere, tra l'altro, i seguenti elementi:

- *le ragioni e/o le condizioni e/o gli elementi che, secondo il soggetto richiedente, portano a ritenere che l'iniziativa sia riconducibile a uno o più degli ambiti di intervento di cui all'articolo 3, comma 1 del Programma;*
- *la diffusione territoriale e le ricadute di informazione e sensibilizzazione sulla comunità laziale;*
- *l'eventuale valenza innovativa dell'iniziativa;*
- *gli eventuali effetti duraturi nel tempo sul territorio, anche in termini di ricadute sull'economia locale;*
- *ogni altra informazione che si ritenga utile fornire.*

3. **cronoprogramma dell'iniziativa** contenente una dettagliata calendarizzazione delle attività di cui si compone l'iniziativa;
4. **copia fotostatica di un documento di riconoscimento in corso di validità;**
5. **atto amministrativo di approvazione dell'iniziativa** oggetto della presente domanda di contributo (*Nel caso in cui la realizzazione dell'iniziativa sia affidata a un soggetto di cui all'articolo 11, comma 2, lettere a) e b) del Regolamento, l'atto amministrativo deve farne specifica menzione*);
6. **atto di delega** del legale rappresentate (*Da trasmettere nel caso in cui la presentazione della domanda avvenga da parte di chi eserciti legittimamente le veci del Legale rappresentante*).
7. **atto di adesione**, avente espressamente ad oggetto il partenariato per la realizzazione dell'iniziativa, stipulato tra i soggetti di cui all'articolo 2 (*Da trasmettere nel caso in cui il soggetto richiedente presenti, in qualità di Capofila, una domanda di contributo in partenariato tra 2 o più soggetti che possono accedere ai contributi ai sensi dell'articolo 2 del presente Programma*);
8. **atto amministrativo** da cui desumere l'adesione alle "Linee Guida del programma "Regione Lazio Plastic Free"" (*Da trasmettere nel caso in cui il soggetto richiedente abbia aderito, alla data di pubblicazione del presente Programma, alle "Linee Guida del programma*

"Regione Lazio Plastic Free" di cui alla DGR n. 49 del 31 gennaio 2019);

Si allega, solo in caso di affidamento dell'iniziativa a comitati o associazioni senza scopo di lucro di cui all'articolo 11, comma 2, lettere a) del Regolamento:

9. **atto/atti amministrativo/i** pregressi, da cui sia possibile desumere che l'iniziativa è storicamente affidata a comitato promotore o associazione senza scopo di lucro che ha un rapporto diretto, solido e stabile con il soggetto richiedente;
10. **atto costitutivo e statuto** del soggetto affidatario dell'iniziativa.

Rivodutri, 10/07/2019

Firma del legale rappresentante

ALLEGATO II

al "Programma per la concessione di contributi economici a sostegno di iniziative idonee a valorizzare sul piano culturale, sportivo, sociale ed economico la collettività regionale, da realizzarsi nel periodo compreso tra il 1 ottobre 2019 e il 12 gennaio 2020".

SCHEDA PROGETTO

1. DATI IDENTIFICATIVI DEL SOGGETTO RICHIEDENTE:

- 1.a **Denominazione:** *Comune di Rivodutri*
- 1.b **C.F.** *00108820572* **P.IVA** *00108820572*
- 1.c **Sede:**
Indirizzo: Piazza Municipio, 9 CAP 02010
Comune Rivodutri Provincia Rieti
- 1.d **Referente responsabile dell'iniziativa:**
Cognome Zelli Nome Rita
Tel. 0746685412 Fax 0746685485
E-mail sindaco@comune.rivodutri.ri.it PEC comune.rivodutri@legalmail.it

2. DATI RELATIVI ALL'INIZIATIVA:

- 2.a **Denominazione:** *Lucl e suoni del Presepe Diffuso di Rivodutri*
- 2.b **Luogo di svolgimento:**
Comune Rivodutri Provincia Rieti CAP 02010
- 2.c **Data di avvio e di conclusione dell'iniziativa**
Data di avvio: 08/12/2019
Data di conclusione: 06/01/2020
- 2.d **Modalità di realizzazione e soggetti coinvolti nell'iniziativa, anche in termini di concorso al finanziamento** *(precisare anche se la realizzazione dell'iniziativa è affidata a uno dei soggetti di cui all'articolo 11, comma 2, lettere a) e b) del Regolamento):* *La gestione dell'iniziativa è affidata ad un comitato promotore costituito da tre Associazioni senza scopo di lucro operanti sul territorio comunale: Ass.ne Pro Loco Rivodutri, Club Trattori e Macchine Agricole d'epoca di Rivodutri e ASD Turbolenti di Rivodutri.*

N.B.:

1. è possibile affidare la gestione dell'iniziativa alla pro-loco;

2. è possibile affidare la gestione dell'iniziativa a un comitato promotore o associazione senza scopo di lucro. In tal caso, devono essere prodotti gli atti o provvedimenti amministrativi da cui poter desumere che l'iniziativa sia storicamente affidata a comitati promotori o associazioni senza scopo di lucro che hanno un rapporto diretto, solido e stabile con il soggetto richiedente.

Qualora ricorrano le fattispecie di cui ai punti 1. o 2., ciò deve essere chiaramente specificato nell'atto amministrativo da produrre da parte del soggetto richiedente (si veda l'art. 5 comma 4

- 2.e **Livello dell'iniziativa, in termine di coinvolgimento di altri soggetti:**

Comunale Provinciale Regionale Nazionale Internazionale

2.f Edizioni precedenti dell'iniziativa: Attività ludico-ricreative nel periodo natalizio vengono realizzate sul territorio dal Comune di Rivodutri in maniera documentabile e consecutiva da 25 anni. Nelle modalità indicate la manifestazione è alla sua prima edizione.

3. DATI BANCARI DEL SOGGETTO RICHIEDENTE

3.a **Conto di tesoreria unica** presso la Banca d'Italia (27 caratteri, l'ABI deve essere "01000"):
IT256F03069146011000000046042

4. PIANO PREVISIONALE DI SPESA

TAB.: DETTAGLIO VOCI DI SPESA¹

Descrizione	Importo
A - Acquisto di beni strumentali non durevoli	
	€2000,00
	€
	€
	€
Totale A	€2000,00
B - Canoni di locazione per l'utilizzo di locali, impianti o strutture inerenti l'iniziativa	
	€
	€
	€
Totale B	€
C - Allestimento di locali, impianti e strutture, scenografie, montaggio e smontaggio	
	€ 4250,00
	€ 5000,00
	€1000,00
	€
Totale C	€10250,00
D - Pubblicità (inserzioni, manifesti, stampe, video, ecc...)	
	€1000,00
	€
	€
	€
Totale D	€ 1000,00
E - Servizi editoriali e tipografici	
	€1000,00
	€
	€
Totale E	€ 1000,00
F - Premi e riconoscimenti non in denaro	
	€
	€

¹ Si veda l'articolo 11, comma 1, del Regolamento.

Totale F	€
G - Rimborsi spese, solo se suffragati da documentazione contabile a sostegno	
	€
	€
Totale G	€
H - Compensi per relatori, conferenzieri, artisti, ecc..., debitamente documentati la cui prestazione faccia parte dell'iniziativa ammessa a contributo	
	€ 750,00
	€
	€
Totale H	€ 750,00
I - Altro	
	€
	€
	€
	€
Totale I	€
TOTALE DELLE SPESE (A+B+C+D+E+F+G+H+I)	€ 15000,00

TAB.: DETTAGLIO VOCI DI COPERTURA FINANZIARIA

Descrizione	Importo
A - Contributo richiesto al Consiglio regionale (Max 90% del totale delle spese e comunque non più di euro 15.000,00)	€ 13500,00
B - Risorse finanziarie proprie del soggetto richiedente	€ 1500,00
C - Contributi/finanziamenti da parte di altri soggetti pubblici o privati	
<i>Precluse i soggetti</i>	€
<i>Precluse i soggetti</i>	€
D - Altro	€
TOTALE DELLE ENTRATE (A+B+C+D)	€ 15000,00

N.B.: B "TOTALE DELLE SPESE" deve corrispondere al "TOTALE DELLE ENTRATE"

Rivodutri, 10/07/2019

Firma del legale rappresentante

COMUNE DI RIVODUTRI

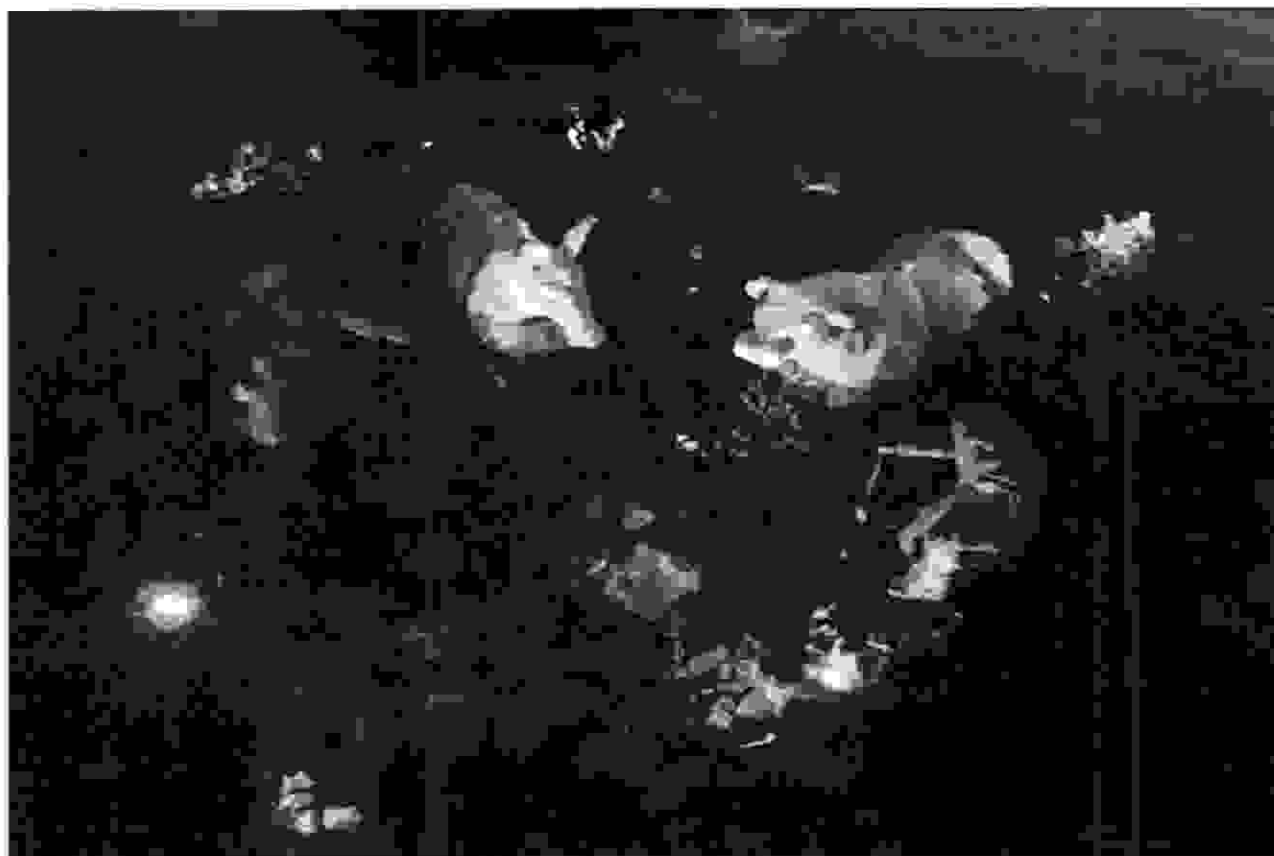

Regolamento per la concessione di contributi, ai sensi dell'articolo 12 della legge 7 agosto 1990, n. 241 e successive modifiche, in applicazione della Legge regionale 15 maggio 1997, n.8 e successive modifiche, e della Legge regionale 16 novembre 2015, n. 15.

LUCI E SUONI DEL PRESEPE DIFFUSO DI RIVODUTRI

RELAZIONE ILLUSTRATIVA



Il borgo di Rivodutri , affacciato sulla piana reatina

La fascia bassa del territorio comunale comprende parte della piana reatina e aree di straordinario interesse naturalistico, ambientale e paesaggistico, tanto da essere state istituite in Riserva naturale Regionale, che comprende appunto la piana e i due laghi.



Le Sorgenti di S. Susanna

dalla Curia di Rieti in collaborazione con gli Enti locali della Valle Santa, fra i quali Rivodutri.

Anche questo evento ha assunto una grande importanza in termini di promozione e caratterizzazione del territorio.

Per confermare questo filone e dare maggiore forza agli eventi già previsti, arricchendo ulteriormente l'offerta, si chiede il finanziamento di eventi legati comunque al presepio ed in particolare alla celebrazione del **Presepe Diffuso**, con allestimento di scene della Natività in ogni frazione/sito attrattivo del Comune di Rivodutri, da tenersi sempre nello stesso periodo natalizio.



Il presepe subacqueo

CRONOPROGRAMMA

ATTIVITA'/SETTIMANE	DICEMBRE					GENNAIO				
	1	2	3	4	5	1	2	3	4	5
preparazione sagome	■	■								
allestimento percorso			■							
realizzazione illuminazione		■	■							
messa a dimora sagome e corteo			■	■	■	■	■	■		
serata suoni-luci				■						

COERENZA CON GLI OBIETTIVI DEL BANDO

L'iniziativa è coerente con i punti 1,2,3,6,7,8,9,11,12,13,15 dell'Art 3 dell'Avviso Pubblico

DIFFUSIONE TERRITORIALE E TERRITORIO INTERESSATO

Il progetto coinvolge l'intero territorio della Valle Santa, territorio di oltre 10.000 ettari, che interessa 8 comuni ed una popolazione di circa 50.000 abitanti.

VALENZA INNOVATIVA

Il valore innovativo della proposta consiste soprattutto nel modello di partecipazione di tutta la popolazione e nel rinnovo di una tradizione antica quale il presepio.

EFFETTI DURATURI NEL TEMPO

Gli eventi proposti sono già parte di una manifestazione duratura e ormai consolidata nel tempo. Notevole anche il suo contributo in termini di promozione del territorio e quindi di opportunità di sviluppo locale.

IL COMUNE DI RIVODUTRI

Il Comune di Rivodutri si trova ai margini della piana reatina, e a ridosso del Terminillo e dei Monti Reatini, che cominciano ad elevarsi già entro i confini comunali.

Nella fascia di passaggio fra la piana, coltivata in modo estensivo, e i monti, assai scoscesi e coperti di fitti boschi misti e faggete, ed a margine della stessa piana, si trovano tutti gli insediamenti di epoca più recente, costituiti dalle frazioni di Piedicolle e S. Susanna, mentre il centro storico di Rivodutri, e le frazioni di Apoleggia e Ceppara, si trovano invece a mezza costa, e dominano tutta la piana in posizione elevata e panoramica. Notevole dal punto di vista paesaggistico nel suo complesso, il territorio comunale offre numerosi spunti interessanti.



In primo luogo il centro storico: assai ben conservato e privo di ampliamenti e manomissioni rilevanti, conserva intatto sia l'impianto urbanistico, arroccato attorno alla chiesa, sia il tessuto edilizio.

Eccezionale la posizione, che offre una straordinaria veduta sulla Valle Santa, sulla piana reatina con i Laghi Lungo e Ripasottile, e sul Terminillo.

Rivodutri risulta collegato a Rieti in pochi minuti ed a Terni in circa 20 minuti tramite la nuova Superstrada Rieti -Terni, e quindi a Roma tramite la Salaria da Rieti , e tramite l'Autostrada A1 da Terni , in entrambi i casi in poco più di un'ora di percorrenza.

L'uscita della Superstrada Rieti Terni è localizzata a pochi Km, mentre il centro storico e le frazioni di Apoleggia e Cepparo sono accessibili tramite una buona strada comunale in pochi minuti.

IL PROGETTO PROPOSTO

Da molti anni il Comune di Rivodutri, la Proloco e il gruppo Sammozzatori di Rieti mettono in scena alle Sorgenti di Santa Susanna una suggestiva rievocazione del Presepio, posizionando un grande gruppo della natività sotto l'acqua della sorgente e dando vita così all'ormai famoso Presepe Subacqueo.



L'evento è seguito da moltissimi spettatori, ed è ormai entrato a far parte degli eventi più noti e seguiti della Provincia.

Sempre negli ultimi anni, la tradizione del presepio ha avuto in questa valle un ulteriore e definitivo impulso grazie all'azione della Curia di Rieti, ed al varo dell'iniziativa "**La valle del primo presepe**", promossa appunto

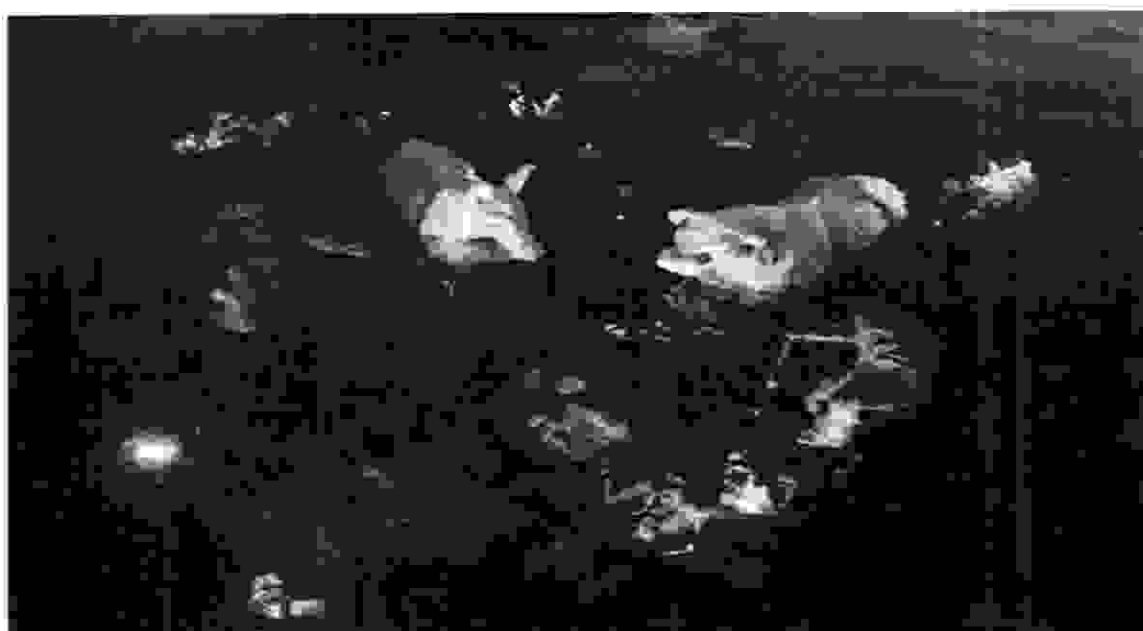

Il progetto attuale prevede eventi da tenersi il giorno precedente a quello della messa in acqua del Presepe-Subacqueo, e consistenti nelle messa in opera di sagome presepiali in forex stampato lungo tutto il percorso di avvicinamento al presepe, per rappresentare lungo tutto il territorio comunale, la popolazione che accorre alla grotta del presepio, guidata dalla stella cometa, e rendere così la rievocazione più completa e suggestiva. Assieme alle sagome fisse, sarà messo in scena un corteo di figuranti in costume d'epoca, che giungerà allo specchio d'acqua della Sorgente, dove si terrà uno spettacolo di luci che rievochino il tracciato della stella cometa, e infine uno spettacolo di fontane luminose nella sorgente, accompagnato da canti natalizi eseguiti dai bambini delle scuole dell'obbligo.

Infine sono previste spese per la promozione dell'evento.

ATTIVITA' E SPESE PREVISTE

Spettacolo luci-fontane luminose	€ 4.250,00
Realizzazione sagome presepi	€ 5.000,00
Acquisto materiali	€ 2.000,00
Ideazione artistica sagome presepi	€ 750,00
Illuminazione percorso	€ 1.000,00
Promozione, pubblicità	€ 2.000,00
TOTALE	€ 15.000,00

Parere Regolarità tecnica

Data

Si esprime parere di Regolarità tecnica.

IL RESPONSABILE DEL SERVIZIO
Michele PANICONI

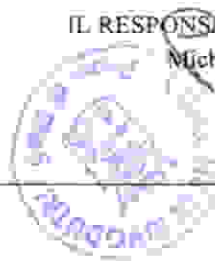

Il presente verbale viene letto, confermato e sottoscritto.

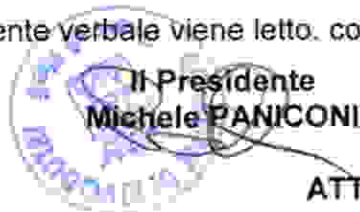
Il Presidente
Michele PANICONI

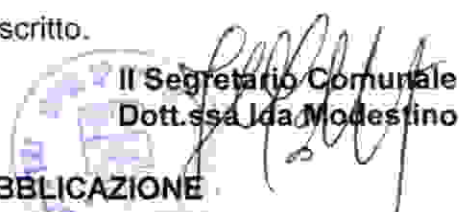
Il Segretario Comunale
Dott.ssa Ida Modestino

ATTESTATO DI PUBBLICAZIONE

Il sottoscritto, visti gli atti d'ufficio, ATTESTA che la presente Delibera

- E' stata pubblicata all'Albo Pretorio On-line di questo Comune sul sito istituzionale (www.comune.rivodutri.ri.it) ai sensi dell'art. 32, comma 1, della Legge 18 giugno 2009 n. 69, e contestualmente affissa all'Albo Pretorio di questo Comune, e vi rimarrà per 15 giorni consecutivi dal 21.07.2019 e registrata alla posizione Albo n° 268 come previsto dall'art. 124 comma 1 del D.Lgs.vo n°267 del 18.08.2000.
- E' stata comunicata ai Capigruppo Consiliari in data _____ Prot. n. _____ come previsto dall'art. 125 comma 1 del D.Lgs.vo n°267 del 18.08.2000

Rivodutri Li



L'INCARICATA
Antonella CONTI
ESECUTIVITA'

Il Responsabile del Servizio
Antonio M. Ilo Leonardi

Il sottoscritto, visti gli atti d'ufficio, ATTESTA che la presente Delibera

- E' stata affissa all'Albo Pretorio Comunale e pubblicata nel sito informatico di questo Comune divenuta esecutiva oggi, decorsi dieci giorni, dall'ultimo di pubblicazione (art. 134 comma 3, del D.Lgs.vo n°267 del 18.08.2000)
- E' immediatamente eseguibile (art. 134, comma IV° del D.Lgs.vo 267/2000).
- E' divenuta esecutiva decorsi dieci giorni dalla data di pubblicazione, ai sensi dell'art.134 comma 3 del D.Lgs.vo n.267 del 18.08.2000

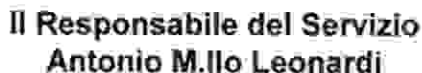
Rivodutri Li

Il Responsabile del Servizio
Antonio M. Ilo Leonardi